

Afförd den 11/5 1922

till No. 23247/4 P.W.

Stämpelskatt Fmk

Nutidsvärden:

Huset N:o 1 — Fmk 28,950:-
 " N:o 2 — " 7,650:-
 " N:o 3 — " 1,800:-
 Port & plank — " 750:-

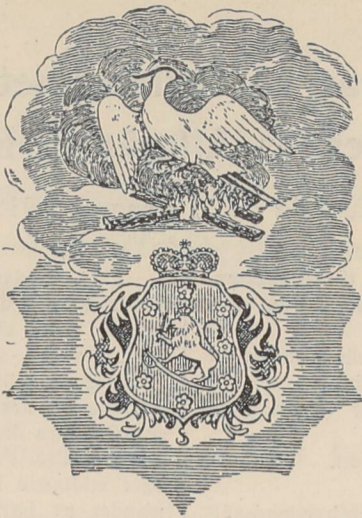

Försäkringstagaren uppmärksamgöres på att, om den försäkrade egendomens värde är större än det i försäkringsbrevet angifna, är försäkringstagaren själfassuradör för skillnaden mellan husens faktiska värde och deras försäkringsbelopp. Se §§ 20 och 34 i bol. reglemente.

BRANDSTODSFÖRENINGEN

STÄDERNAS ALLMÄNNA BRANDSTODSBOLAG I FINLAND

antager härigenom, under N:o 42521 till försäkring emot brandskada, åskslag och explosion, för ett värde av fjugusetusenettihundra

96,100:- finska mark, nedannämnda byggnader å gården N:o 150 i 3 dji kvarteret af staden Kri-
stinestad tillhörig rådman Otto Heudelin,

_____ samt fastställer årliga inträdesavgiften därför till följande belopp, att uti fem års tid erläggas, nämligen:

För huset N:o 1, värt	19,300	försäkrat för	19,300	mark, till	143:59
_____ N:o 2 _____	5,100	_____	5,100	_____	41:11
_____ N:o 3 _____	1,200	_____	1,200	_____	9:67
— port & plank _____	500	_____	500	_____	2:75

Summa årlig avgift i finska mark 197:12 penni. = 985:00

Och kommer denna försäkringsrätt, på de villkor och med de inskränkningar, som det för Städernas Allmänna Brandstodsbolag i Finland den 27 oktober 1885 utfärdade reglemente samt de den 17 december 1891, den 11 november 1897, den 4 oktober 1900, den 15 oktober 1903, den 28 juli 1909 och den 17 augusti 1915 däri fastställda ändringar bestämma, att vara gällande från klockan 6 e. m. den 14 november 1921 varemot det för egendomen tidigare under N:o 27781 utfärdade brandbrevet _____ annulleras.

Helsingfors, den 17 november 1921.

Direktionen.

N. Blomström

O. Brumberg

N:o 42521

_____ exemplar.

23,247.

Utdrag ur reglementet för Brandstodsföreningen Städernas Allmänna Brandstodsbolag i Finland.

Fastställt den 17 augusti 1915.

§ 3. Bolaget antager, med nedannämnda undantag, till försäkring:

- 1) hus och byggnad inom Finland, belägna i stad eller köping med ordnat byggnads- och brandväsende;
- 2) stadskommun tillhörig byggnad, belägen i omedelbar närhet av staden och uppförd i enlighet med dess byggnadsordning;
- 3) det, som i försäkrat hus finnes tak-, golv- eller väggfast, inbyggt eller inmurat; samt
- 4) till försäkrat hus hörande port, plank eller staket.

Däremot antages icke till försäkring:

- 1) förfallet hus samt byggnad, som till följd av sitt byggnadssätt är synnerligen eldfarlig;
- 2) teaterhus ävensom byggnad, inrymmande i högre grad eldfarlig inrättning;
- 3) industriell inrättning, där ej särskild anledning till försäkringens beviljande anses förekomma; samt
- 4) maskiner av vad slag de vara må ävensom orgelverk i kyrka.

§ 5. Vidtager försäkringshavare förbättring å egendom, som är i bolaget försäkrad, vare berättigad att efter anmälan hos vederbörande agent, även utan att föreskriven värdering egt rum, förbättringen under byggnadstiden i annan assurancesinrättning försäkra, dock icke för längre tid än ett år, räknat från den dag berörda anmälan skett. Men sedan arbetet slutförts eller förenämnda tid tilländalupit, åligger försäkringshavare att, såframt han därefter vill i bolaget eller annan försäkringsanstalt åtnjuta försäkring för den verkställda förbättringen, vid det i § 6 stadgade äventyr, egendomen till ny värdering, enligt § 9, oförtövat anmäla.

§ 6. För den del av det egendom åsatta värdet, som icke blivt i bolaget försäkrad, må egendomen i annan assurancesinrättning försäkras, men finnes den därstädes försäkrad till högre belopp, vare försäkringsrätten i bolaget förverkad, inteckningshavares rätt dock bevarad, på sätt i § 43 är stadgat.

§ 9. Är till försäkring anmäld egendom belägen i stad, skall agenten senast å tredje dagen efter den, då ovannämnda handlingar blivt till honom inlämnade, ej allenast på stället övertyga sig om att beskrivning och planteckning äro med verkliga förhållandet överensstämmande, samt rätta möjligen förefunna oriktigheter, utan och föranställa om värdering av egendomen genom nedannämnda värderingsmän. Denna värdering skall grundas på de för tiden å orten vanliga prisen på byggnadsämnen och arbeten av ifrågakomma slag ävensom å husets dåvarande skick, utan att det inflytande, som husets läge och avkastning kunna utöva på dess värde, därvid får tagas i beräkning. Det sålunda bestämda värdet insätter agenten i jämna tiotal mark i beskrivningen.

Vid inträffad meningsskiljaktighet emellan värderingsmännen bör varderas åsikt intagas i instrumentet; och vare den mening gällande, som av agenten biträdes.

För varje värdering erhåller såväl agent som värderingsmän envar av direktionen fastställt arvode, som erlägges av försäkringstagaren.

Till förrättande av de värderingar i städerna, som omförmålas i detta reglemente, anställas i varje stad två värderingsmän jämte två suppleanter, alla edsvurne, vilka för ett år i sänder väljas av de i staden bosatte bolagsmännen. Valet, varvid de väljandes röster beräknas efter huvudtalet, förrättas inför magistraten inom November månad efter därom förut skedd kungörelse. Men inställa sig icke vid slikt val åtminstone fyra bolagsmän, eger magistraten utse både värderingsmän och suppleanter för det följande året.

Vid skeende värderingar skola värderingsmännen på agentens kallelse infinna sig å förrättningsstället, men är någon av dem jävig, eller annars hindrad, eger agenten tillkalla någon av suppleanterne.

§ 10. Är egendom, som till försäkring anmäles, belägen på landet, skall den i § 9 omförmålda syn och värdering i närvaro av agenten fordresammast verkställas av två av denne utsedda sakkunniga och trovärdiga personer. För förrättningen tillkommer agenten och värderingsmännen envar av försäkringstagaren arvode till av direktionen fastställt belopp samt dessutom skäligh resekostnadsersättning.

§ 11. Åtnöjes icke försäkringstagare eller direktionen med det av värderingsmännen egendomen åsatta värdet, bör dess bestämmande, där ej annan överenskommelse träffas, överlämnas åt skiljemän. Vill försäkringstagare av slikt förmån sig begagna, anmäla därom hos agenten senast å andra dagen efter det han erhållit del av förrättningsmännens utlåtande och uppgive inom åtta dagar därefter de skiljemän han utsett, varefter det åligger agenten, att då försäkringshandlingarna enligt § 12 insändas, härom hos direktionen anmäla.

Skiljemännen tillsätts sålunda, att direktionen, själv eller genom vederbörande agent, utser två, försäkringstagaren likaledes två samt de fyra sålunda valda skiljemännen gemensamt en femte, som tillika är skiljemännens ordförande. Förena sig icke minst tre av de först utsedda skiljemännen i valet av ordförande, utser magistraten i den stad, där egendomen finnes, eller, om den är belägen på landet, magistraten i närmaste stad härtill en av dem, å vilka de väljandes röster fallit.

Skiljemännen, vilka sammantråda å det ställe där den till försäkring anmälda egendomen finnes, skola vara sakkunniga, välkända och på orten bosatta ojäviga män; dock att, där lämplig ordförande icke å orten finnes, på annan ort bosatt person må härtill utses.

Skiljedomen, som bör innehålla jämväl uttalande om kostnaden för skiljemännens sammanträdande och vem densamma skall drabba, länder till efter rättelse utan rätt för parterna att densamma klandra.

§ 12. Sedan värdering av den till försäkring anmälda egendomen skett, åligger det agenten att med ledning av den reglementet vidfogade tariff uträkna och särskilt för varje byggnad anteckna den inträdesavgift, som av försäkringstagaren skall erläggas. Vill försäkringstagare fullfölja ansökningen, skall han till agenten emot kvitto inbetala ett års inträdesavgift, om vars belopp han är berättigad att senast andra dagen efter värderingens slutförande hos agenten erhålla underrättelse. Försäkringshandlingarna sändas därefter av agenten jämte eget utlåtande inom tre dagar till direktionen, vilken slutliga bestämmande av inträdesavgiftens belopp jämväl tillkommer.

§ 13. Då bruk, fabrik eller annan industriell inrättning anmäles till försäkring, bör beskrivning, förutom vad uti tillämpliga delar ovan stadgats, särskilt för varje hus, upptaga och innehålla uppgift jämväl om beskaffenheten av därstädes uppställda maskiner ävensom husets inredning. Agenten insänder genast handlingarne till direktionen, som därefter till besiktningens och värderingens förrättande utser en eller flere, helst å orten bosatte sakkunnige personer. Kostnaden för sådan besiktning och värdering gäldas av sökanden.

§ 17. Har direktionen av en eller annan orsak nedsatt inträdesavgiften, återfår sökanden, vid det försäkringsbrevet till honom utlämnas, vad han till agenten inbetalt utöver det av direktionen fastställda beloppet. Är åter avgiften av direktionen förhöjd, skall sökanden, därest han det oaktat vill i bolaget kvarstå, inbetala det bristande beloppet till agenten, som därefter ej må utgiva försäkringsbrevet.

Åstundar försäkringssökanden från bolaget avgå, sedan han genom agenten erhållit kännedom om förenämnda, av direktionen fastställda förhöjning av inträdesavgiften, vare därtill berättigad, men giv sådant agenten tillkänna innan klockan sex eftermiddagen nästföljande söcknedag, då all vidare försäkringsrätt för den uppgivna egendomen upphör. I detta fall ävensom då ansökt försäkring av inträdesavgiften samt vare från all vidare förbindelse och ansvarighet till bolaget, däribland även från erläggandet av tilläventyrs under försäkringstiden utskriven extra avgift, befriad.

§ 18. Rättighet till skadeersättning inträder klockan sex eftermiddagen av den dag, då avgiften till agenten erlagts; likaså förbindelse att utgöra extra avgifter, föranledda av brandskador, som inträffat efter det försäkringsrätten inträdde.

Försäkringsrätt åtnjutes för det av värderingsmännen åsatta värdet, intill dess ärendet av direktionen slutligen avgjorts och detta beslut försäkringstagaren delgivits; åliggande det likväl försäkringssökanden att inom den tid, som direktionen finner skäligh för varje särskild ort bestämma och vilken bör ingå uti det i § 12 omförmålda kvitto, hos agenten om förhållandet göra sig underrättad, vid äventyr att försäkringsrätten efter det nämnda tid tilländalupit åtnjutes endast för det av direktionen antagna beloppet, även om direktionens beslut icke blivt försäkringssökanden delgivet.

Underlåter försäkringssökande att erlägga den av direktionen bestämda förhöjning å inträdesavgiften, åtnjute så länge underlåtelsern varar försäkringsrätt endast i det förhållande, vari det inbetalda beloppet står till den av direktionen fastställda inträdesavgiften.

§ 19. Därest försäkringssökande, som i § 13 omförmåles, åtnöjes med den av direktionen fastställda inträdesavgift, vidtager försäkringsrätten så snart denna avgift av sökanden till agenten inbetalts, då jämväl försäkringsbrevet till honom utgives.

§ 20. Har i bolaget försäkrat hus genom tillbyggnad eller förändring eller till följd av på orten inträdd varaktig prisstegring å arbete och byggnadsförnödenheter fått högre värde än det, var till det år försäkrat, kan husets egare erhålla motsvarande förhöjning av husets försäkringsbelopp. Med ärendets behandling och erläggandet av den förhöjda avgift, som därvid kan ifrågakomma, förfäres på sätt angående nytt försäkringsmeddelande är stadgat.

§ 21. Nedsättning av försäkringsbeloppet jämte motsvarande nedsättning av avgifterna beviljas delegare i bolaget på samma sätt och under enahanda villkor, som om han, efter vad i § 28 stadgats, avginge ur bolaget för den del av värdet, vilken genom nedsättningen försvinner. Är lägenheten intecknad, styrke egaren att den ej häftar för större skuld, än det värde, som efter nedsättningen återstår, eller vise inteckningshavarens bifal till den åskade nedsättningen.

Oberoende av ägarens ansökan, må direktionen förordna till nedsättning av åsatt försäkringsvärde om försäkrad egendom till följd av ålder, vanvård eller andra orsaker i märklig mån under samma värde nedgått; dock skall försäkringstagare om denna åtgärd underrättas och vare berättigad att, där han med nedsättningen icke åtnöjes, överlämna sakens prövning och avgörande åt skiljemän, såsom i § 11 är sagt.

§ 22. Har annan förändring i försäkrat hus eller uti dess granskning skett av den beskaffenhet, att densamma, utan att inverka på husets försäkringsvärde, kan enligt tariffen föranledda till förhöjning eller nedsättning av inträdesavgiftens senast fastställda belopp, må den inträffade förändringen medföra sådan påföljd dock endast för hus, vars försäkringsbelopp uppgår till fyratusen mark eller därutöver. Nedsättning av avgiften sker likväl endast på försäkringstagarens därom gjorda anhållan.

§ 23. Vill bolagsman med försäkrad egendom vidtaga förändring, som kan anses öka eldfarligheten, eller önskar han begagna eller låta begagna sådan egendom till eldfarlig hantering, som ej kan anses tillhöra det ändamål, för vilket densamma är anlagd och vilket vid för-

Utdrag av Direktionens för Brandstodsföreningen Städernas Allmänna Brandstodsbolag i Finland proto- koll, hållet i Helsingfors, den 17 novem- ber ————— 19 21.

S. D. Beslöt: Med anledning av vad, efter behörig besiktning, anmält blivt angående inträffad förändring med de, under N:o 27781, i Städernas Allmänna Brandstodsbolag till ett värde av 5,550 mark

— penni försäkrade byggnader å gården N:o 150 (tidigare 151) i 3 dj: kvarteret af staden Kristinestad,

för vilka inträdesavgiften varit bestämd till inalles 59 mark 94 penni

för året, fann direktionen skäligh förordna, det skall hela denna nummer i verkets böcker avföras och nytt försäkringsbrev för ifrågavarande gård under N:o 42521

utfärdas; kommande av de för egendomen nu fastställda avgifter att såsom gottgörelse avskrivas Fmf 41:62, hvarför i 5

är skall inbetalas Fmf 155:50,

g. = 208:10

Gottgörelse:

$$N^o 1 - (= 21) - 4.0 \times 7.44 = 29:76 \checkmark$$

$$N^o 2 - (= 41) - 1.0 \times 8.06 = 8:06 \checkmark$$

$$N^o 3 - (= 51) - 0.3 \times 8.06 = 2:42 \checkmark$$

$$\text{poppl} \text{ ————— } 0.25 \times 5.50 = 1:38 \checkmark$$

41:62 ✓

197:12

Fmf 155:50

Hör till
exemplar av brandförsäkringsbrevet
N:o 42521

In fidem:

Pöytäkirja

1916 MS.
11/21
21

Till försäkring af Brandstadsföreningen Städernas Allmänna Brandstadsbolag i Finland, anmäler undertecknad härmed det åbyggna den ä sin egande gård och tomt N^o 150 i tredje kvarteret af Kristinestad, hvilka åbyggna här förinnan äro i hemalde bolag, under N^o 27781, till försäkring smät eldhädda antagne men, me genoms tegrade material och arbetskostnader, erhållit högre värde.

Tomten innehåller 528,09 kvadrater i arealvidd; dess norra sida är 26,70 meter smät tomten N^o 151, östra sidan är 17,15 meter smät tomten N^o 142, södra sidan är 28,80 meter smät tomten N^o 149 och västra sidan 18,20 meter smät Westralånggatan, som är 10,54 meter bred; har brunn med tillräcklig vatten tillgång samt är försedd med följande brandredskap: en portativ slangspruta, två brandtegar, två brandhakar och två branddämpare.

Värde i mark		Värde i mark	Värde i mark		
Städerna	af under i bolaget		byggna	byggna	
förskat värde:	avskat värde:	den all framtids värde:	den all framtids värde:		
		<p>Åbyggna, som till försäkring anmälas och vilkas läge bilagda plantekning, närmare utvisar, äro följande:</p> <p><u>N^o 1.</u> (2) Ett bäningshus af timmer, i godt stånd, uppfört åren 1820 och 1908, brädflödet och målat med oljefärg, sockeln af kilad granit, har en medelhöjd af 0,5 meter, under tak af asfaltfält. Huset, som är 15 meter långt, 5,34 meter bredt och 5,64 meter högt från marken till takkammen samt sine höjd 3,5 meter, består af en väning innehållande fyra bäningsrum med tillhållens två kakelugnar och en höghållpis med rör alla i murar, den uttan en af karvirke och bräder uppförd veranda 5 meter lång, 2,8 meter bred och 3 meter hög samt värderas:</p> <p>huset: $15,0 \times 5,34 \times 3,5 = 280,3 \text{ m}^3$ à 65 mk = 18219</p> <p>verandan: $5,0 \times 2,8 \times 3 = 42,0 \text{ m}^3$ à 25 " = 1050</p>		19300	28950
4000	28950				
		<p><u>N^o 2</u> (4) En uthus byggna af stock, dels karvirke och bräder, i godt stånd, uppfört 1868, brädflödet och målat med kompositors-</p>			
4000	28950			19300	28950
				Transport	

4000	28950	Transport	19300	28950
1000	7650	färg, sockeln af arbetad granit har en medelhöjd af 0,2 meter, under tak af asfaltfält. Fluset, som är 17,22 meter långt, 3,71 meter bredt och yttre höjd 3,27 meter, består af vedleder, foder, lada, latrin med spillningskast och värderas jemte väggfärd inredning: $17,22 \times 3,71 = 63,8 \text{ m}^2$ à 80 mk	5700	7650
300	1800	N ^o 3. (5) En ättens byggnad af harsvirke och bräder, i godt stand, uppfört år 1885, mätat med kompositiumfärg, sockeln af arbetad granit har en medelhöjd af 0,2 meter, under tak af asfaltfält. Fluset är 5,75 meter långt, 3,60 meter bredt och yttre höjd 3,10 meter, består af redskapsleder och värderas: $5,75 \times 3,60 = 20,7 \text{ m}^2$ à 60 mk	1200	1800
150	450	Inkörsport af stacc och bräder, mätat med aljefärg, värderas jemte gängjern etc. till	300	450
100	300	Plank af stacc och bräder, mätat med aljefärg, 13 meter långt och 2 meter högt, värderas till	200	300
5550	39150	Summa mark	26100	39150
<u>Sammandrag af företäende värden:</u>				
4000	28950	Fluset N ^o 1.	19300	28950
1000	7650	— " — N ^o 2.	5700	7650
300	1800	— " — N ^o 3.	1200	1800
150	450	Inkörsporten	300	450
100	300	Planket	200	300
5550	39150	Summa mark	26100	39150

Utom af en upptagna till färakning anmälda hus, finnes ej någon annan byggnad på tomten.
Husken på tomten eller i dess närhet finnes någon eldfarlig inrättning.

Frädgård eller träd finnes ej på tomten

Kristinestad, den 14 November 1921

Otto Nordström
Radman

Läunda berättigat och värderat samt att den instrumentet upptagna brandredskaps, finnes ä stället att tillgå och är i behörigt skick, intyga:

Kristinestad, den 14 Novembe 1921

O. S. Ståhle.

F. L. Wikström

H. A. Gabrielson

Emat värderingen är ej något att anmärka, intygas
Kristinestad, den 14 Nov. 1921 O. S. Ståhle.

Brandstodsforeningen
Städernas Allmänna Brandstodsbolag
i Finland.

PLANTECKNING

af byggnadernas läge å gården N:o 150

i kvarteret N:o III af

Kristinestad I stadsdel

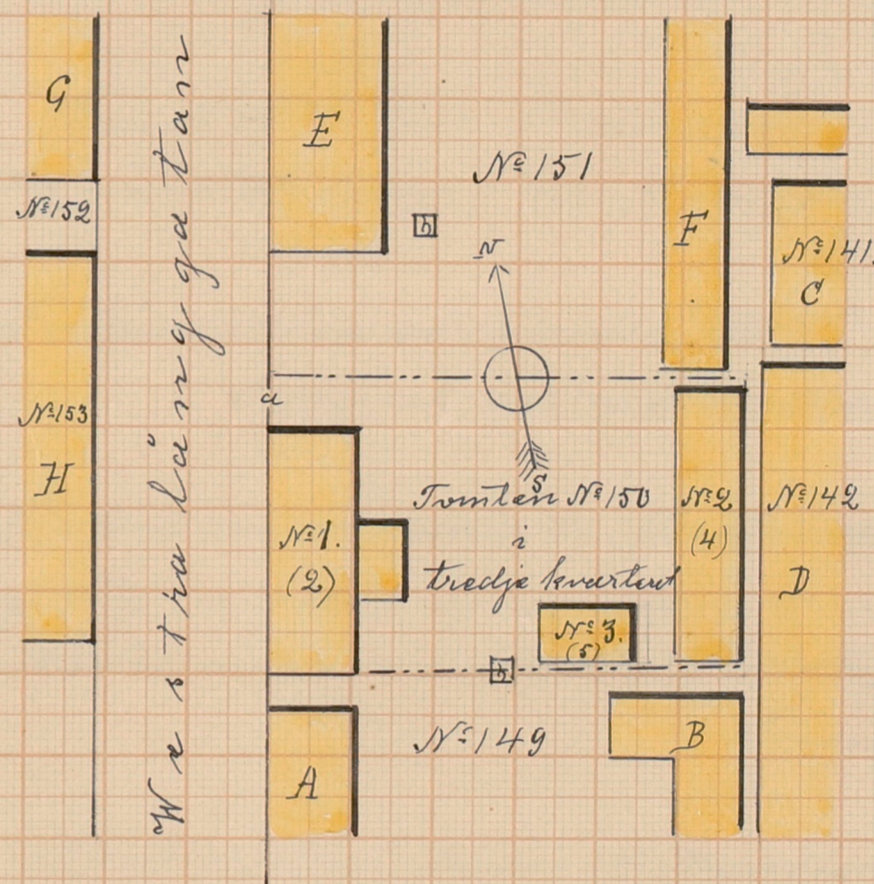

A, E, G & H - en vånings trähus

B, C, D, F - ättens af trä.

5 0 5 10 20 30 40 50 M.

a. inkörsport

b. brandpost brun.

Förestående plantecknings riktighet bestyrker:

O. S. Ståhle.

Färgbeteckning:

Stenhus

Trähus

1:sta våning af sten, 2:dra af trä

ASEMAPIIRROS

rakennusten paikoista talossa N:o

korttelissa N:o

kaupun

kaup.osa

Utdräkning på årliga inträdesafgiften i Brandtods-
föreningen Städernas Allmänna Brandtodsbalag,
för gården N^o 150. i tredje kvarteret af Kristine-
stad, tillhörig: Kådman Otto Wendelin.

Set guld värde för värdepappers beskrifning i markte.	Afgift för 1000 mark förbruknings förbruknings	Årlig afgift	
		Bank p. 100	Bank p. 100
19300	Huset N ^o 1 till 5 ^{te} klassen _____	6 20	
	För närhet till huset A, ökas afgiften med 20% _____	1 24	
	Summa _____	7 44	143 59
5100	Huset N ^o 2 till 5 ^{te} klassen _____	6 20	
	För närhet till husen B, D & E och N ^o 3, ökas afgiften 30% _____	1 86	
	Summa _____	8 06	41 11
1200	Huset N ^o 3 till 5 ^{te} klassen _____	6 20	
	För närhet till husen N ^o 2 och B, ökas afgiften 30% _____	1 86	
	Summa _____	8 06	9 67
500	Inkårsporten och planket till 4 ^{de} klassen _____	5 50	2 75
Summa 26100	Summa årlig inträdesafgift _____	-	197 12
	Hörförinnan inbetalda försäkringsafgifter godtgöres med _____	-	41 62
	Stadens årlig inträdesafgift att erläggas i fem år _____	-	153 50
	Summa _____	-	197 12

Kristinestad, den 14 November 1921.

O. H. Ståhle.

Inträdesafgiften inbetalt den 15 Nov. 1921.

O. H. Ståhle.

5 0 5 10 20 30 40 50 M.

Väriselitys:

- a. ajoportti
b. paloposti

Ylläolevan asemapiirroksen oikeaksi
todistaa:

Kivirakennus

Puurakennus

1:n kerros kivistä, 2:n puusta

säkringen uppgivits anmäla därom skriftligen, antingen omedelbart eller genom agenten, hos direktionen, vilken prövar om förändringen kan medgivas och om den bör föranleda till förhöjning av inträdesavgiften samt i slikt fall, sedan syn å stället efter omständigheterna förrättats, bestämmer beloppet av förhöjningen. Underlåter försäkringstagare sådant, erlågge för varje år från den tid förändringen vidtagits till föreskriven anmälan skett fyra gånger den förhöjning i avgift, som i följd av förändringen betalas bör och vare därjämte, om eldsvåda av densamma försäkras, underkastad den i § 42 mom. 2 stadgade påföljd.

Direktionen må jämväl i förekommande fall föreskriva husegare att inom viss tid förändra eller undanskaffa eldfarlig inrättning eller eldstad, som i förut försäkrat hus obehörigen tillkommit och prövas vara vådlig, vid äventyr att försäkringsrätten eljest upphör att vara gällande, intill dess den meddelade föreskriften blivit fullgjord.

Agenten tillhör såväl att vaka över efterlevnaden av ovan berörda föreskrifter, som ock att, då inträffad förändring hos honom tillkännagives eller han om densamma eljes erhåller kunskap, anställa syn på stället samt hos direktionen föreslå den förhöjning i årsavgiften som anses böra ega rum.

§ 24. Inom gård, vars åbyggnad, hel och hällen eller till någon del, är i bolaget försäkrad, skola finnas två brandämbar, nödigt antal stegar ävensom på landet därjämte två brandhakar. Gård i stad med boningshus av flere än en våning eller försäkrad i bolaget till högre belopp än åttatusen mark eller där någon i högre grad eldfarlig hantering bedrives ävensom lägenhet på landet, varest ria finnes på mindre än ett hundra alnars avstånd från den försäkrade åbyggnaden, bör dessutom vara försedd med en ändamålsenlig portativ slangspruta. Från dessa allmänna föreskrifter kan direktionen likväl i förekommande fall efter prövning avvika i så måtto, att direktionen må ålägga egare av gård, vars åbyggnad består av större och dyrbarare hus eller inrymmer synnerligen eldfarlig inrättning eller som är trängt bebyggd, ävensom egare av fabrik att anskaffa verksammare eldsläckningsredskap; och tillkommer det direktionen att vid försäkringens meddelande, i enlighet med dessa grunder, bestämma antalet och beskaffenheten av den redskap, som alltid bör finnas i gården, samt tillika förelägga egaren lämplig tid och vite av högst ett hundra mark för anskaffandet av den sålunda nödig ansedda redskap, om vars befintlighet och duglighet bevis icke förefinnes i de inkomna försäkringshandlingarne. Vitet uttages på sätt om avgifterna i § 31 föreskrives och tillfaller bolagets kassa.

§ 25. Till utrönande därav, huruvida egendom, som är i bolaget försäkrad, fortfarande har det värde, vilket åsatts densamma, och om tak, eldstäder och eldsläckningsredskap äro behörigen vidmakthållna, skall syn å densamma anställas på de tider och i den ordning, som nedanföre nämnas. Denna syn, varvid även de förändringar, vilka husen möjligen undergått i hänseende till granskning, användning eller till olagligt upplag av eldfarliga ämnen o. s. v., skola anmärkas, förrättas vart tionde år, men å bruk, fabrik eller i högre grad eldfarlig inrättning vart tredje år, i stad av vederbörande agent med biträde av de i § 9 omförmälda värderingsmän, samt vid syn å bruk, fabrik m. m. ävensom på landet av två utav agenten utsedda sakkunniga och trovärdiga personer i närvaro av agenten. Besiktningen och instrumentet däröver skall omfatta även den del av egendomen, vilken möjligen efter senaste syn blivit i bolaget försäkrad. Alla förändringar, vilka kunna påkalla avgiftens förhöjande eller försäkringsbeloppets nedsättning, skola även därvid anmärkas.

Syneinstrumentet bör av agenten inom åtta dagar till direktionen insändas. Finner direktionen instrumentet bristfälligt eller anledning förekomma till vidare upplysningars infordrande, ege direktionen meddela vederbörande de närmare föreskrifter i saken, vartill omständigheterna föranleda.

I ersättning för sådan förrättning skall av husegare till agenten samt vartdera biträdet erläggas av direktionen fastställt arvode ävensom, då egendomen är belägen på landet, skäligt dagtraktamente samt resekostnaders ersättning. Lösen för instrumentet eger icke rum, om huset befinnes till inredning och omgivning oöförändrat, men om sådana förändringar inträffat, som böra i instrumentet beskrivas och verka till förändring i årsavgiften, må agenten för varje ark av instrumentet beräkna sig tillgodo lösen med tre mark. Dessa avgifter må, i händelse av tredska, på direktionens begäran, hos vederbörande utmätas.

§ 26. Försäkringstagare, som vill ur bolaget utträda, antingen för all den egendom, varå han har försäkringsrätt, eller endast för någon del därav, give genom agenten denna sin önskan skriftligen tillkänna hos direktionen. Kan han därhos styrka att gården eller lägenheten icke är med inteckning till säkerhet för fordran besvärad, eller att samtliga inteckningshavare givit sitt samtycke till uppsägningen, eger direktionen bifalla hans ansökning, varefter han avgår ur bolaget vid räkenskapsårets slut, ifall uppsägningen skett minst en månad förut, men först vid följande årets utgång, om uppsägningen skett senare. I vardera fallet är han för hela den återstående tid, varunder han således kommer att i bolaget kvarstå, skyldig att erlægga stadgad inträdes- eller årsavgift ävensom de extra avgifter, vilka till följd av under samma tid eller därförinnan inträffade brandskador kunna honom påföras, likasom han är berättigad till ersättning för brandskada, som därunder övergår den försäkrade egendomen. Innan nämnda tid tilländagått, kan uppsägningen återkallas och anses då såsom icke skedd.

§ 27. Om försäkrat hus nedtages eller flyttas till annan plats, upphör försäkringen att vara gällande.

§ 28. Förstöres försäkrad egendom på sätt i § 32 omförmäles upphör egaren att för densamma vara delegare i bolaget. Vid mindre brandskada avgår han endast för den del av försäkringsbeloppet, som i ersättning tillerkänts honom.

§ 29. Den inträdesavgift, som, sedan detta reglemente trätt i gällande kraft, blivit försäkringstagare påförd, skall av honom till bolaget utgöras i fem års tid, det år, då han i bolaget inträtt, inberäk-

nat. Förhöjning å förut faststald inträdesavgift skall likaledes i fem års tid erläggas.

Skulle reservfonden så nedgå, att dess behållna kapital, updebiterade men till betalning icke förfallna försäkringsavgifter, inberäknade, ej uppgår till det i mom. b § 2 föreskrivna belopp, äro alla dåvarande delegare, utan avseende å tiden då de inträtt eller antalet av de inträdesavgifter, som av dem inbetalats, skyldige att erlægga extra avgift intill dess reservfonden uppbringats till sagda belopp. Denna extra avgift utgår efter behov årligen med antingen fulla eller halva beloppet av ett års inträdesavgift.

Ej må mer än ett års inträdesavgift under samma kalenderår delegare avfordras; ej heller inträdesavgift hos honom uttagas de år, då hel extra avgift erlågges, eller till högre belopp än hälften de år, då halv extra avgift utgöres.

Vill försäkringstagare på en gång avbörd sig avgifter för flere år, eger han tillgodoräkna sig för vad sålunda överbetalas fem procent. § 30. De i detta kapitel omförmälda avgifter skola, med undantag av inträdesavgiften för första året, varom särskilt är stadgat, inbetalas senast den 15 September, i Helsingfors till bolagets kassa, men i övriga städer till vederbörande agent samt, i fall egendomen är belägen på landet, till agenten i närmaste stad eller ock, om delegare så för gott finner, omedelbart till direktionen.

§ 31. Försummar försäkringstagare att avgift inom förfallotiden inbetala, varde densamma förhöjd med fem procent av dess belopp och jämte denna förhöjning, utmätt hos den försumlige i den ordning, som om utmätning av utskylder och allmänna avgifter är särskilt stadgat; dock eger utmätning icke rum, om brandskada emellertid inträffat å egendomen. Befinnes vid anstald utmätning bolagsman eller hans rättsinnehavare sakna all tillgång till den förfallna avgiftens erläggande, vare försäkringsrätten förklarad, därest icke vederbörande inteckningshavare eller ny egare inom tre månader, efter det de genom direktionens föranstaltande fått del av exekutors bevis över utmätningen eller ock blivit om samma utmätning av exekutor underrättade, inbetala den oguldna avgiften med sex procents ränta från förfalldagen. Brister tillgång endast för en del av avgiften, varde egendomens försäkringsbelopp i samma förhållande nedsatt, så framt icke ny egare eller inteckningshavare medels åtagen och inom nyssnämnda tid verkstald inbetalning av det bristande vinner försäkringens bibehållande vid dess fulla belopp. Uppstår vid utmätningen fråga om företrädesrätt till tillgångarna eller äro dessa upplåtna till den betalningsskyldigas borgenärer, då förhålls som lag i thy fall stadgat.

§ 32. Bolaget ersätter all brandskada å försäkrad egendom, evad skadan är försäkrad genom själva branden, eller åtgärder vidtagna för densammas släckning eller hämnande, ävensom skada i följd av åkslag eller explosion, även där antändning icke egt rum. Ersättning utgives likväl icke, om skadan uppkommit genom explosion å militärens krut- eller patronförråd eller dess upplag av andra explosiva ämnen, eller om den orsakats av krig, fientligt infall, uppror, eller bombardemang, dock frikallas egaren i dessa fall från utbetalning av så stor del av alla honom påförda men ännu ej erlagda avgifter, som motsvaras av den brandskadade egendomens värde, samt vare för denna del från bolaget skild.

§ 33. Bolagsman i stad, vilken lidit brandskada, bör därom med skyndsamt anmäla hos vederbörande agent samt så fort ske kan avlämna skriftlig uppgift på allt, som av den försäkrade egendomen efter branden finnes i behåll, varjämte det åligger agenten att fordersammast å stället föranstalta besiktning och värdering som i agentens närvaro förrättas av de i §§ 9 och 13 omförmälda värderingsmän. Över förrättningen, varvid den brandskadade själv eller genom ombud bör närvara, skall agenten genast uppsätta ett värderingsinstrument, upptagande brandens utsträckning å tomen, beskaffenheten av brandskadan därstädes samt beloppet av den brandskadeersättning, som bör av bolaget utgivas för varje särskild del av åbyggnaden. Detta instrument jämte en noggrann berättelse över branden, den timade brandskadan och värderingens belopp skall agenten senast å åttonde dagen efter förrättningens avslutande insända till direktionen, vilken det sedan tillkommer att ofördröjligen granska förrättningen i alla dess delar och över bolagets ersättningskyldighet samt försäkringshavarens rätt till ersättning besluta.

§ 34. Har försäkrat hus nedbrunnit eller så förstörts, att detsamma icke utan nybyggnad kan återupprättas, övertager bolaget vad av husets försäkrade tillhörigheter efter branden tilläventyrs kvarblivit och utbetalar till försäkrings- eller inteckningshavare dem tillkommande ersättning, dock att där grundmurar och kallare kvarstå i det skick, att de befinnas fullt uppfylla sitt ändamål någon annan ersättning för dessa icke gives, än vad å dem erforderliga reparationer prövas kosta. Men skulle det, som av försäkrat hus efter branden kvarblivit befinnas i det tillstånd, att huset med större eller mindre reparationer eller tillsatser åter kan i sitt förra skick försättas, bestämmes ersättnings belopp efter det värde, vilket den skadade egendomen vid försäkringen åsatts, vadan alltså, där den försäkrade egendomens värde vid brandtillfället befinnes vara högre än vid försäkringens beviljande, men försäkringstagaren icke på sätt i § 20 medgives, erhållit motsvarande förhöjning av försäkringsbeloppet, försäkringstagaren bör, såsom sin egen försäkringsgivare för det ökade värdet, i förhållande därtill taga del i skadan.

§ 35. Åtnöjes ej den brandskadade eller direktionen med besiktningens utlåtande och värdering, skall där ej överenskommelse annorlunda träffas, saken av den missnöjda hänskjutas till prövning och avgörande av skiljemän; dock åligger det den brandskadade, i händelse han av en slik förmän vill sig begagna, att därom anmäla hos direktionen eller agenten senast å åttonde dagen efter den, då värderingen egt rum.

Skiljemännen, vilka tillsätts på sätt uti § 11 är stadgat, sammanträda å brandstället och pröva saken i de delar, däri missnöje emot

förrättningen anmäles, och gälle om skiljemännens dom vad i sista stycket av nämnda paragraf är sagt.

§ 36. Vid brandskada å landet skall anmälan därom ske hos agenten i närmaste stad samt värderingen förrättas i den ordning §§ 10 och 13 föreskriva, men för övrigt de om brandskadeersättning i stad gällande föreskrifter lända till efterrättelse.

§ 37. Direktionen eger, sedan laglig utredning i saken vunnits, pröva och avgöra, huruvida ersättning för inträffad brandskada bör försäkringstagare tillerkännas eller icke; dock får den med direktions beslut missnöjda underkasta detsamma prövning av domstol, eller, om direktionen och försäkringstagaren därom äro ense, av skiljemän på sätt i § 11 är sagt; försäkringstagaren även obetaget att hänskjuta saken till avgörande av bolagsstämma i den ordning § 77 för sådan händelse stadgar.

§ 38. Lämningsarna efter branden skola av den brandskadade i samråd med agenten behörigen värddas intill dess ärendet om brandskadeersättningens belopp blivit slutligen avgjort; och må han under tiden ej vidtaga annan åtgärd med desamma än vad till deras vård befinnes nödig. Felar den brandskadade häremot, have förverkat sin rätt att draga ärendet under skiljemäns prövning.

Vid enahanda äventyr åligger det ock honom att, om direktionen det fordrar, vid domstol med ed fästa riktigheten av sin till agenten lämnade uppgift om lämningsarna efter branden. Är han frånvarande eller annars hindrad att sådant fullgöra, vare den, som för övrigt bevakat hans rätt i saken, jämväl skyldig att slik ed avlägga, vid förenämnda påföljd om han undandrager sig edgången. Har emellertid något från förberörda uppgift avsiktligt utelämnats gottgöra försäkringstagaren bolaget fyradubbla värdet därav.

Alla de lämningar efter branden, vilka enligt besiktningsmännens utlåtande eller skiljemännens dom skola av bolaget övertagas, varde därefter fordresammast på fördelaktigaste sätt försälda för bolagets räkning.

§ 39. Sedan brandskadeersättningens belopp blivit i föreskriven ordning slutligen fastställt, skall detsamma så fort ske kan och senast inom två månader därefter till betalning utanordnas, och må därvid avdrag ske för till äventyrs oguldna inträdes och extra avgifter med iakttagande därav, att, i händelse avgifter för två eller flere år sålunda på en gång erläggas, försäkringstagaren tillkommer fem procents årlig ränta å den del av förenämnda avgifter, som icke till betalning förfallit.

§ 40. Saknar bolagets kassa tillgång att fastställd brandskadeersättning gälda, må medel för ändamålet av direktionen upplånas. Obligationslån eller lån å längre återbetalningstid än två år må dock icke utan bolagsstämmas begivande upptagas.

§ 41. Brandskadeersättning utbetalas till försäkringshavare när styrkt blivit, att den brandskadade egendomen icke är med in-teckning till säkerhet för fordran besvärade, eller ock in-teckningshavaren med-givit summans lyftande. I motsatt fall innehålles vad emot den in-tecknade fordran svarar, vilket till in-teckningshavaren utgives, därest icke jäv emot fordrans riktighet göres eller tvist om bättre rätt till ersättningsmedlen uppstår, då frågan å domstols avgörande ankommer. Är in-teckningshavarens vistelseort eller han själv okänd, eller uppehåller sig in-teckningshavaren utom Finland och anmäler sig icke hos direktionen inom sex månader efter det direktionens kungörelse om brandskadan varit i Finlands officilla tidningar införd, eger direktionen att till försäkringshavaren eller den honom företräder utgiva medlen emot godkänd säkerhet för deras återbetalning, i fall sådan på grund av laga kraft vunnit utslag kan komma att honom åligger. Av den brandskadades bestämmande och begäran beror i varje särskilt fall, huruvida brandskadeersättningen skall utbetalas ur bolagets kassa eller genom vederbörande agent, i vilket senare fall medlen av-sändas till agenten.

§ 42. Bolagsman, som lagligen övertygas att hava uppsåtligt anlagt den brand, varigenom hans i bolaget försäkrade egendom förstörts eller skadats, eller eljes varit i gärningen delaktig, have för-verkat icke allenast sin rätt till ersättning för samma skada, utan ock all vidare delaktighet i bolaget. Lag samma vare om han blir för-vunnen att hava genom grov och uppenbar vårdslöshet med eld vållat brand i sitt eget hus. Varder i sådant mål värjemålsed honom ålagd och har han antingen gått eden eller därifrån vunnit befrielse, eller ock avlidit före dess avläggande, eller kan edgång honom icke ombetros, eller har han för bristande laga bevisning ej kunnat å saken fällas, i alla dessa fall skall brandskadeersättning utgivas. Medlen utbetalas dock icke annorlunda än emot godkänd säkerhet, därest utslaget, varigenom han av en eller annan anledning frikänts, emot honom drages under högre rätts prövning.

Har försäkringshavare vidtagit i § 23 omförmäld förändring å den försäkrade egendomen utan att hava av direktionen därtill utverkat sig tillstånd, och kan det utredas att eldsvåda, som därefter övergått egendomen, i följd av sagda förändring uppkommit, have förverkat sin rätt till ersättning för den lidna skadan.

§ 43. Var hus, som genom eldsvåda skadats eller förstörts, med in-teckning besvärade, njute in-teckningshavaren, ånskönt bolagsman sin rätt förverkat, gottgörelse för sin fordran ur den ersättning, som eljest

bort för egendomen utgå, såframt icke motsvarande betalning erhålles av annat brandförsäkringsverk eller från annan gäldenären tillhörig egendom. Men i händelse in-teckningshavare lagligen övertygats om att hava själv anlagt eller genom grov vårdslöshet vållat branden, eller har han eljes icke varit i god tro vare även han förlustig dylik rätt till gottgörelse ur brandskadeersättning.

För vad bolaget i dessa fall till in-teckningshavaren utbetalt, eger bolaget hålla sig till försäkringshavaren.

§ 60. I varje stad har bolaget en agent och för honom en suppleant, vilka antagas av bolagsdelegarena i staden genom val inför magistraten, som i sådant avseende låter genom kungörelse inför sig uppkalla alla i staden bosatte delegare, varefter rösterna vid valet beräknas efter huvudtalet samt den, vilken sålunda utses till agent eller suppleant, undfår konstitutorial av direktionen. Bemälda bolagsdelegare avlöna agenten och suppleanten, på sätt de med dem kunna överenskomma, samt ansvara alla för en för de medel, agenten eller suppleanten kan omhänderfå. Har agent eller suppleant visat sig olämplig för sysslan och därigenom förlorat bolagsdelegarnes förtroende, må de inför magistrat, som för ändamålet sammankallar delegarena, skilja honom från befattningen samt därefter annan person i hans ställe utse i den ordning ovan är sagt. Visar agent eller suppleant uppenbar vårdslöshet vid handhavandet av den honom anförtrodda syssla, eller uraktlåter han att hörsamma direktionens befallningar, eller befinnes han i märkelig mån åsidosätta bolagets allmänna fördelar, kan även direktionen honom från hans befattning entlediga, och bolagsdelegarene i staden vare då pliktiga att annan person i hans ställe utse.

§ 61. Agent tillkommer att av bolagsmännen inom hans agentur uppbära föreskrivna avgifter enligt av direktionen tillställda debetsedlar, vilka, efter fullgjord betalning, kvitterade till den betalande avlämnas. I början av varje månad eller oftare, om direktionen så förordnar, skall agenten till direktionen insända alla de medel, som han under nästförlidne månad för bolagets räkning uppburit, jämte en specifik förteckning över desamma i två exemplar, av vilka det ena därefter till agenten återsändes, försett med kassörens kvitto och kamrerarens annotation. Vid leverering av September månads uppbörd åligger det agenten, vid äventyr av egen betalningsskyldighet, att återsända alla de debetsedlar, som vid månadens slut voro hos honom kvarliggande.

I Helsingfors stad eger agenten icke uppbära andra avgifter än den inträdesavgift, som vid ansökning om ny försäkring eller förhöjning av förut fastställt försäkringsbelopp skall för första året erläggas. Alla övriga avgifter för försäkrad egendom, belägen i sagde stad eller inom dess agentur, skola ovilkorligen inbetalas omedelbart till bolagets kassa.

§ 68. Å den utsatta dagen ega revisorerna sammanträda i direktionens embetsrum. Direktionen avlämnar då till dem en skriftlig berättelse över förvaltningen under det år, varom fråga är, jämte det av kamreraren upprättade bokslutet och därtill hörande räkenskaper; varutom direktionens protokoll och diarier samt alla de handlingar för övrigt, vilka revisorerne kunna för sig finna nödige, böra dem tillhandahållas. Direktionens samtliga tjänstemän äro ock skyldige att tillhandagå revisorerne med de upplysningar och det biträde, som desse kunna under granskningens fortgång finna anledning att av dem an-hålla. Bolagsman är ock berättigad att under revisionens förlopp av revisorerne åska upplysningar rörande bolagets förvaltning samt skriftligen framställa de anmärkningar, vartill han kan finna sig befogad.

§ 77. Finner bolagsman sig missnöjd med någon av direktionen vidtagen åtgärd eller önskar han till bolagsstämma hänskjuta fråga om brandskadeersättning, stånde honom fritt att, även om ärendet icke upptagits i den om bolagsstämman utfärdade kungörelse, sådant till prövning vid bolagsstämma anmäla; dock åligger det honom att senast åtta dagar före bolagsstämmans början till direktionen skriftligen in-lämna sina påståenden, vilka därefter av direktionen, jämte egen för-klaring, överlämnas till bolagsstämma, som eger meddela den rättelse, vartill skäl möjligen förefinnes.

§ 88. Har antalet löpande försäkringar minskats till ettusen eller därunder eller har det sammanräknade beloppet av den försäkrade egendomens värde nedgått till femtio miljoner mark eller därunder, och varder ej försäkringarnas antal och värde inom ett år uppbordat över förenämnda belopp, skall bolaget upplösas och likvidation verk-ställas.

Har bolaget lidit förluster, för vilkas ersättande, utöver reserv-fonden, extra avgift, motsvarande ett års inträdesavgift, måste under tjugu år eller längre tid av delägarena erläggas, ankommer det å bo-lagsstämma att besluta, huruvida bolaget skall fortfara med sin verk-samhet eller upplösas. Beslut om bolagets upplösning gånge likväl ej i verkställighet, där ej vid en följande bolagsstämma för detsamma av-givits minst två tredjedelar av de i frågans behandling deltagande bo-lagsmännens röster.

§ 89. Upplöses bolaget, fullgöra bolagsmännen ej dess mindre sin förbindelse att i enlighet med detta reglemente ersätta all den brand-skada, som före upplösningen timat.

Fördelning av tilläventyrs uppkommen behållning skall ske i för-hållande till de för var delägare då uppdebiterade inträdesavgifter.